



Conservatoire
d'espaces naturels
Nouvelle-Aquitaine



2021

Bilan d'animation

Période décembre 2020 - février 2022



Site Natura 2000 FR7401145

Landes et zones humides autour du lac de Vassivière

Creuse (23), Haute-Vienne (87)

05 55 03 29 07

| cen-nouvelle-aquitaine.org

| 6 ruelle du Theil,
87510 Saint-Gence

Landes et zones humides autour du Lac de Vassivière

Site Natura 2000 FR7401145

Bilan d'animation pour la période
décembre 2020 – février 2022

Rédaction : Cécilia WILL

Animation : Cécilia WILL

Référencement du document : *Conservatoire d'espaces naturels Nouvelle-Aquitaine, 2022, Bilan annuel d'animation du site Natura 2000 FR7401145 « Landes et zones humides autour du Lac de Vassivière ». CEN Nouvelle-Aquitaine, 27 pages*

Sommaire

I)	Préambule	5
1)	Le Docob et le site Natura 2000	5
2)	L'animation.....	5
3)	Rappel des enjeux et objectifs du Document d'objectifs.....	5
II)	Réunions avec le maître d'ouvrage	7
III)	Récupération des données historiques des sites	7
IV)	Animations des contrats et charte Natura 2000	10
1)	Démarchages de propriétaires pour des contrats Natura 2000	10
2)	Accompagnement des porteurs de projets.....	13
a)	Contrats non agricoles et non forestiers.....	13
i.	Suivi des contrats en cours :	13
ii.	Dépôt de précontrats Natura 2000	17
b)	Contrats forestiers.....	19
c)	Mesures agroenvironnementales et climatiques.....	19
3)	Animation des chartes Natura 2000.....	21
V)	Sensibilisation et communication	22
1)	Animations.....	22
2)	Lettre d'information du site	24
3)	Mise à jour du site internet.....	24
4)	Médias	24
VI)	Suivis.....	24
1)	Suivi écologique.....	24
2)	Prise de vues géolocalisées	25
3)	Autres	25
VII)	Articulation avec les politiques publiques et mises à jour administratives	26
VIII)	Bilan et comité de pilotage.....	26
1)	Rédaction d'un rapport d'activité	26
2)	Préparation et animation d'un Comité de pilotage	26
3)	Bilan du temps d'animation	27

Table des illustrations

Tableau 1 : Synthèse de l'historique des contrats sur le site, par secteur	8
Carte 1 : Historique des contrats Natura 2000 (2014-2018)	9
Carte 2 : Contrats Natura 2000 contractualisés depuis 2018	9
Carte 3 : Localisation des secteurs de démarchage pour proposition de contrat Natura 2000	10
Tableau 2 : Actions prévues au contrat Puy-la-Besse	13
Carte 4 : Travaux prévus dans le Contrat ni-ni de Puy-la-Besse	14
Photo 1 : Secteur 2 avant travaux (février 2021)	14
Photo 2 : Secteur 2 après broyage (mars 2021)	14
Photo 3 : Nouveau parc de pâturage	14
Photo 4 : Zone étrepée (février 2022)	14
Photo 5 : Passage du rouleau brise-fougère par traction animale	15
Tableau 3 : Actions prévues au contrat du SYMIVA	15
Carte 5 : Travaux prévus dans le cadre du Contrat ni-ni porté par le SYMIVA	16
Photo 7 : Bûcheronnage et débroussaillage de lande à genévrier en déprise rives de Soumeix nord	16
Photo 6 : Bûcheronnage et débardage à cheval sur la Tourbière de la Anse de Masgrangeas	16
Photo 8 : Bûcheronnage des rives de Soumeix sud (février 2021 ; juin 2021)	17
Tableau 4 : Synthèse des dépenses prévues à l'avenant 2022-2024	18
Photo 9 : Secteur 1 envahi par le genêt (Précontrat)	18
Photo 10 : Secteur 3, nouveau secteur à rouvrir (Précontrat)	18
Carte 6 : Localisation des actions prévues au précontrat	19
Tableau 5 : Récapitulatif des MAEc engagées sur la ZSC	20
Photo 11 : Nouveaux engagements MAEC à Bessat-Bellevue (Vaches Highland Cattle et brebis)	20
Carte 7 : Localisation des MAEc engagées	21
Photo 12 : Sortie sur la lande du Puy-la-Croix avec les CM1/CM2 de l'école de Peyrat-le-Château	22
Photo 13 : Randonnée "De rives en Puy" : Découverte de la ferme de Lachaud	22
Photo 14 : Découverte de l'estive autour du Lac de Vassivière	23
Photo 15: Transhumance jusqu'à la tourbière de Masgrangeas	23
Tableau 6: Récapitulatif des animations 2021	23
Tableau 7: Médias ayant diffusé du contenu en lien avec le site Natura 2000	24
Photo16 : Tourbière de Quenouille (aout 2021)	25
Photo 17 : Puy la Croix (juin 2021)	25
Photo 18 : Fontenelles de Lachaud (octobre 2021)	25
Photo 19 : Drosera intermedia, Bellevue (aout 2021)	25
Tableau 8 : Récapitulatif du temps d'animation décembre 2020- février 2022	27

I) Préambule

1) Le Docob et le site Natura 2000

- Nom du site : ZSC « Landes et zones humides autour du Lac de Vassivière »
- Code : FR7401145
- Directive européenne : Directive 92/43 « Habitat-Faune-Flore »
- Communes concernées : Beaumont-du-Lac, Faux-la-Montagne, Gentioux-Pigerolles, Peyrat-le-Château, Royère-de-Vassivière et Saint-Martin-Château.
- Superficie du site : 798 ha
- Arrêté Ministériel de désignation du site : 26/12/2008

2) L'animation

- Structure porteuse: Parc Naturel Régional de Millevaches en Limousin (depuis décembre 2020)
- Structure animatrice du DOCOB : Conservatoire d'espaces naturels de Nouvelle-Aquitaine
- Animatrice : Cécilia WILL
- Période d'animation (marché public): décembre 2020 à février 2022 (15 mois)
- Nombre de jours financés : 63 j / h ;
- Budget animation : 21 961.00 € ;

L'animation du Document d'Objectifs du site Natura 2000 est réalisée via un marché à procédure adaptée, qui comporte un cahier des charges spécifique. La suite de ce bilan d'animation est organisée suivant ce cahier des charges.

3) Rappel des enjeux et objectifs du Document d'objectifs

Le site Natura 2000 « Landes et zones humides autour du lac de Vassivière » couvre 798 ha répartis en plusieurs entités sur les communes de Beaumont-du-Lac, Faux-la-Montagne, Gentioux-Pigerolles, Peyrat-le-Château, Royère-de-Vassivière et Saint-Martin-Château.

11 habitats d'intérêt communautaire (HIC) sont inscrits à l'annexe I de la Directive 92/43/CEE « Habitats Faune Flore » dont 3 prioritaires (*) à savoir : Landes humides à Bruyère à quatre angles, Landes sèches, Landes à Genévrier, Pelouses à Nard raide (*), Hêtraies atlantiques acidiphiles, Forêts marécageuses (*), Tourbières hautes à peu près naturelles (*), Tourbières à Molinie bleue, Tourbières de transition, Communautés à Rhynchosporum blanc, Formations à Littorelles.

Cette liste sera complétée suite à la mise à jour de la Cartographie d'habitats en cours (14 HIC).

7 espèces d'intérêt communautaire (EIC) ont été recensées de l'annexe II de la Directive 92/43/CEE « Habitats Faune Flore » dont :

- La Loutre d'Europe - *Lutra lutra* (1355)
- La Bruchie des Vosges - *Bruchia vogesiaca* (1385)
- Le Flûteau nageant - *Lurionium natans* (1831)
- Le Damier de la Succise - *Euphydryas aurinia* (1065)
- Le Lucane Cerf-volant - *Lucanus cervus* (1083)

- La Barbastelle
- La Moule perlière

L'objectif principal du DOCOB est la conservation et la restauration des habitats et des espèces d'intérêt communautaire. Pour atteindre ces objectifs 28 mesures ont été identifiées dans le DOCOB.

II) Réunions avec le maître d'ouvrage

Réunion de lancement de l'animation :

La réunion de lancement de l'animation a été réalisée le 16/12/2020, à la Maison du Parc Naturel Régional de Millevaches en Limousin. Elle a permis de détailler les attentes du PNR et d'identifier les livrables et leur format à fournir en fin d'animation.

Réunion de préparation au COFIL :

Le PNR a organisé la préparation du COFIL à distance, par échanges mail et téléphoniques. Le diaporama présentant le bilan de l'animation a été réalisé sur la base de la trame fournie par le PNR et a été validé au fil des échanges.

Echanges téléphoniques et / ou mails réguliers :

Ders échanges réguliers par mail, téléphone ou lors des rencontres entre l'animatrice Natura 2000 ont eu lieu au cours des 15 mois d'animation, pour informer de l'avancé du travail sur le démarchage des propriétaires, les précontrats, les contrats en cours ainsi que l'actualité du site.

Réunion de restitution des livrables et réflexion sur la période d'animation suivante :

Cette réunion de restitution des livrables aura lieu le 25 février 2022, lors de laquelle ce présent rapport d'activités sera remis.

III) Récupération des données historiques des sites

Historique des contrats Natura 2000

Du fait de son nouveau statut de structure porteuse, le PNR a demandé un travail de synthèse historique des contrats ni-agricoles ni-forestiers, contrats forestiers et chartes Natura 2000 déposées depuis la création du site, le premier contrat ayant été déposé en 2004.

Le Conservatoire d'espaces naturels de Nouvelle-Aquitaine étant la structure animatrice du site depuis sa création, l'ensemble des données était disponible en interne, dans les archives papier et informatique. En parallèle, des mails ont été envoyé aux DDT 87 et DDT 23 afin de recroiser et vérifier les informations.

Aucune charte n'étant engagée sur le site « Landes et zones humides autour du Lac de Vassivière », ce volet n'a pas nécessité de synthèse.

Un tableur rassemblant ces informations et une couche SIG associée aux formats demandés par le PNR ont été réalisés.

Le bilan de la contractualisation sur le site est de 15 contrats :

- Contrats ni-ni 2004-2014 : **11 contrats** ont été déposés et soldés.
- Contrats ni-ni depuis 2018 (reprise contractualisation) : **2 contrats en cours**
- Contrats forestiers : **2 contrats** en cours

La carte de localisation des contrats Natura 2000 (de 2004 à 2021), différenciés selon l'année de dépôt et selon le type du contrat se trouve ci-après (Cartes 1 et 2).

Tableau 1 : Synthèse de l'historique des contrats sur le site, par secteur

Site	Signataire	Années	Montant réalisé	Type de contrat	Actions
Puy la Croix	SYMIVA	2004-2009	78 293,08	Contrat ni-ni	Création parc pâturage ovin ; Fauche fougère
		2005-2010	4 304,40	Contrat ni-ni	Broyage andains
		2011-2014	25 710,4	Contrat ni-ni	Broyage andain ; Bucheronnage Pâturage ; Fauche fougère
Rivière de Gladière	GSF Royère de Vassivière	2005-2010	48 090,50	Contrat ni-ni	Creusement de 4 gouilles ; Etrepage sur 4 bandes Création 3 parcs de pâturage ; Bûcheronnage
Tourbière de la Route Elevée	SYMIVA	2005-2010	25 499,90	Contrat ni-ni	Création parc pâturage bovin ; Bûcheronnage
Bessat-Bellevue	CEN	2006-2011	41 757,30	Contrat ni-ni	Création de 4 parcs de pâturage ; Bûcheronnage
Puy la Besse	CEN	2006-2011	50 352,40	Contrat ni-ni	Broyage ; Cover-crop (landes) Création de 2 parcs de pâturage Bûcheronnage ; Fauche fougère
	CEN	2013-2014	14 908,86	Contrat ni-ni	Etrepage ; Bûcheronnage ; Entretien clôture Fauche fougère
	CEN	2020-2025	47 495,45 (en cours)	Contrat ni-ni	Broyage de réouverture ; Etrepage Création parc de pâturage ; Roulage fougère
Ruisseau de Masgrangeas	Privé	2008-2038	1 113,80	Contrat forestier	Maintien d'arbres sénescents (Hêtraie)
		2008-2013	6 364,85	Contrat ni-ni	Bûcheronnage
		2009-2014	4 139,96	Contrat ni-ni	Bûcheronnage
Bois de Crozat	SIMYVA	2011-2041	25 511,72	Contrat forestier	Maintien d'arbres sénescents (Lucane cerf-volant)
Ferme de Lachaud	CEN	2008-2013	97 648,44	Contrat ni-ni	Création parcs de pâturage ; Bûcheronnage Broyage ; Rotavor (landes)
Rives de Soumeix et Masgrangeas	SIMYVA	2020-2025	146465,37 (total) 108 934,96 (sur ZSC) (en cours)	Contrat ni-ni	Bûcheronnage manuel ; Débardage par traction animale Pose de clôtures ; Débroussaillage d'entretien

Carte 1 : Historique des contrats Natura 2000 (2014-2018)

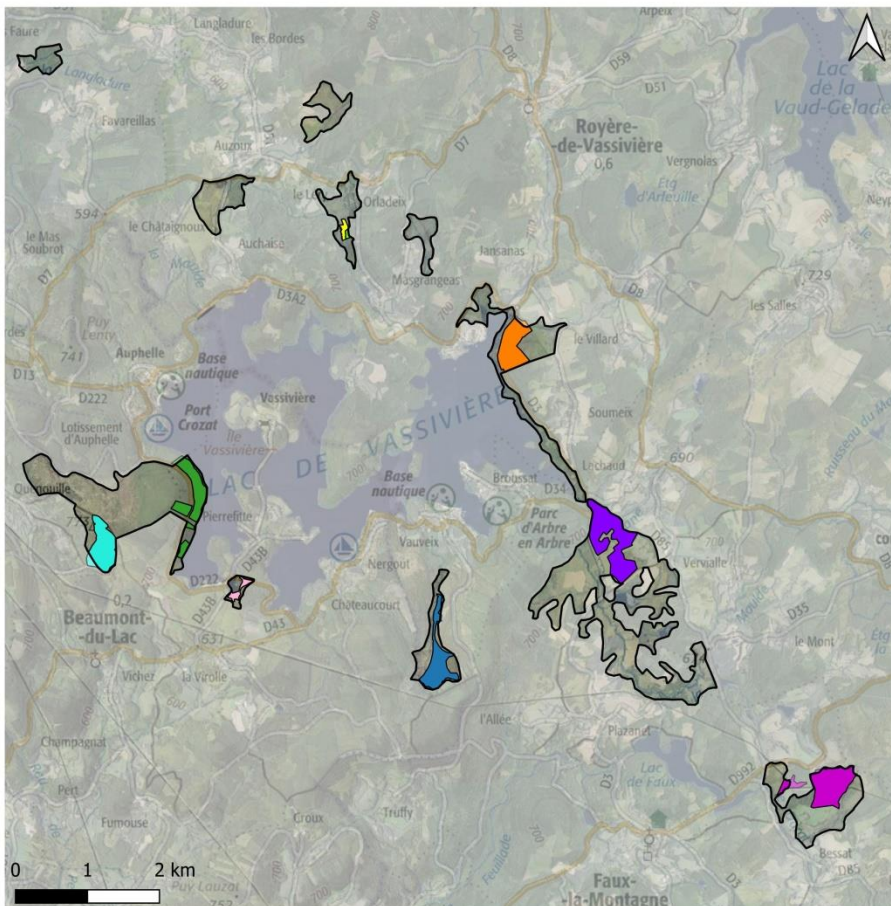

**HISTORIQUE CONTRATS
2004-20124**

Contrats forestiers

- Contrat forestier (CDL) 2011-2041
- Contrat forestier (privé) 2012-2042

Contrats ni-ni

- 2 contrats (+ 1 avenant) - Puy la Croix (SIMYVA)
2004-2009
2005-2010
2011-2014
- 1 contrat - Ribièrre de gladière (GSF Royère)
2005-2010
- 1 contrat - Route élevée (SIMYVA)
2005-2010
- 1 contrat - Bessat-Bellevue (CEN)
2006-2011
- 2 contrats - Puy la Besse (CEN)
2006-2011
2013-2014
- 1 contrat (+1 avenant) (privé)
2008-2013
2009-2014
- 1 contrat- Ferme de Lachaud (CEN)
2008-2013

Carte 2 : Contrats Natura 2000 contractualisés depuis 2018

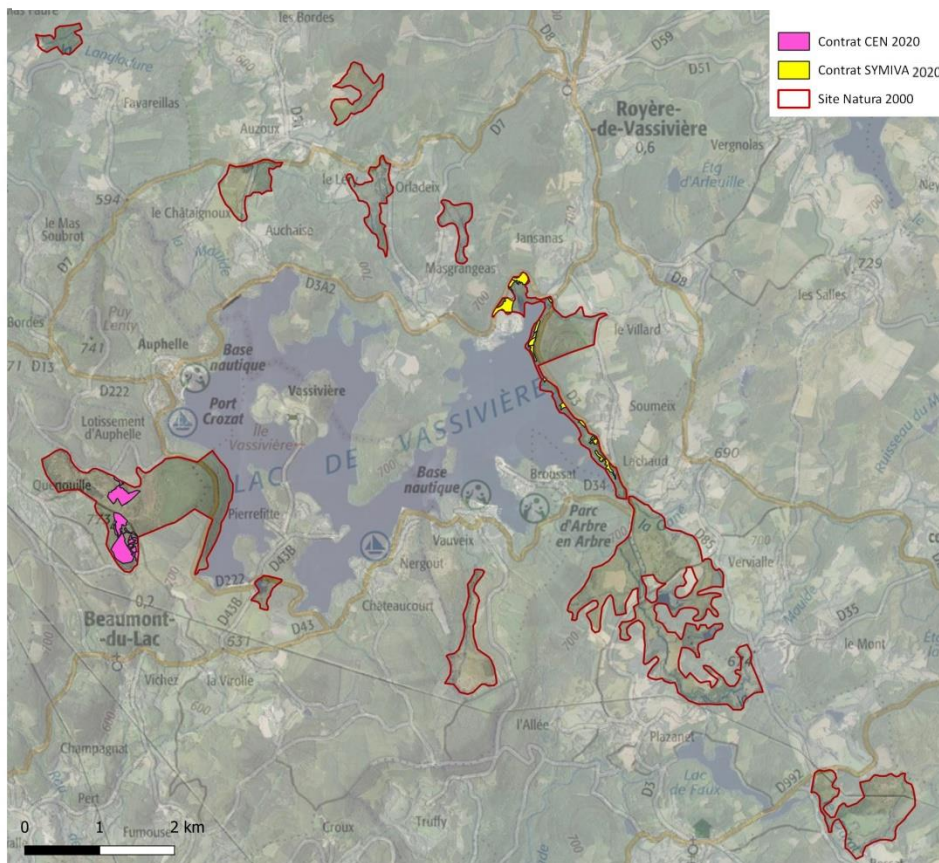

**CONTRATS ni-ni
EN COURS**

- Contrat CEN 2020
- Contrat SYMIVA 2020
- Site Natura 2000

IV) Animations des contrats et charte Natura 2000

1) Démarchages de propriétaires pour des contrats Natura 2000

Le PNR avait identifié 6 secteurs au sein du site (voir **Erreur ! Source du renvoi introuvable.**), prioritaires de par les habitats naturels présents et la supposée absence de pâturage d'entretien, sur lesquels les propriétaires devaient être contactés pour leur proposer des contrats Natura 2000.

La démarche mise en place est la suivante :

- Récupération des noms des propriétaires et de leurs coordonnées, grâce à l'accès du CEN à la base de données foncières ;
- Rédaction d'une lettre expliquant l'intérêt écologique des milieux présents sur les parcelles et explication de Natura 2000 et des contrats Natura 2000. Envoi aux 17 propriétaires ciblés ;
- Contact téléphonique avec le propriétaire ;
- Rencontre sur le terrain si volonté de la part du propriétaire.

Les résultats de ces démarches ont été consignés dans deux tableaux et dans une couche SIG, reprenant l'ensemble des informations issues des échanges avec les propriétaires.

Carte 3 : Localisation des secteurs de démarchage pour proposition de contrat Natura 2000

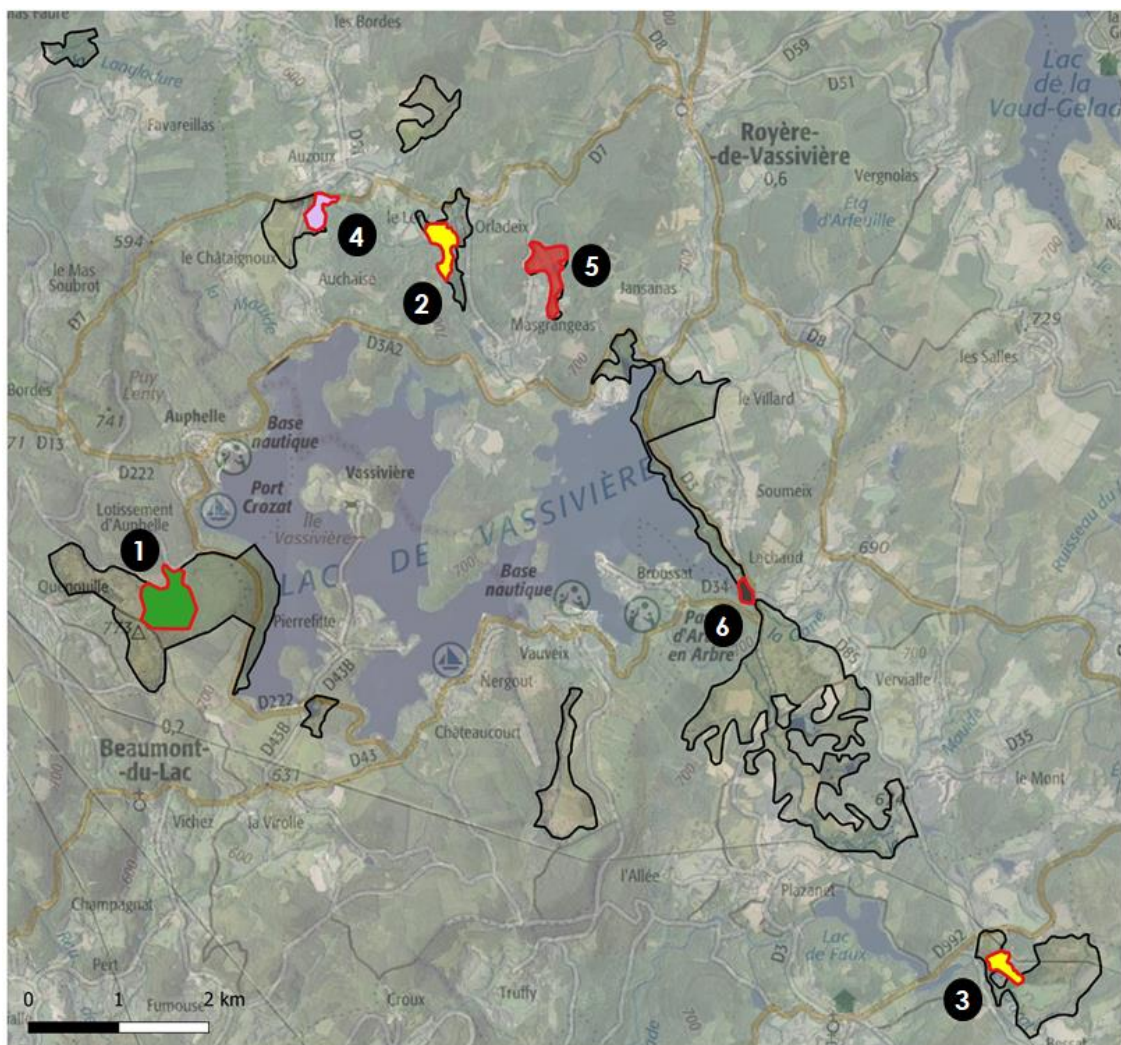

Voici les résultats des échanges :

Secteur 1 – Tourbière de Quenouille et son Bassin versant (Puy la Besse)

Le CEN a signé un bail emphytéotique de 99 ans avec la commune de Peyrat-le-Château en 2019 sur les parcelles identifiées par le PNR. Un plan de gestion du site de Puy-la-Besse a été rédigé en, 2016.

Il n'y a donc pas eu besoin de démarchage.

Un contrat est déjà en cours concernant ces parcelles. **Un projet de précontrat a été déposé en précontrat en février 2022 ;**

Tourbière Auzoux (7,3 hectares, 3 propriétaires contactés)

Ce secteur correspond à une grande tourbière en déprise et en cours de boisement naturel. Un courrier a été envoyé à chaque membre de l'indivision propriétaire de la vaste parcelle de tourbière. Un des propriétaires a contacté l'animatrice pour expliquer que l'un des membres de l'indivision est devenu l'unique propriétaire de la parcelle. La personne n'a pas souhaité transmettre son numéro de téléphone.

L'animatrice s'est rendue à l'adresse du propriétaire qui n'était pas présent.

Secteur 2 – Tourbière du Ruisseau de Masgrangeas (11,2 ha, 8 propriétaires contactés)

La partie nord de cette tourbière est déjà pâturée par un exploitant et ces parcelles ont donc été exclues de l'envoi de courrier. 8 courriers ont été envoyés aux propriétaires restants.

4 propriétaires ont pris contact avec l'animatrice :

- Propriétaire 1, intéressé par la démarche mais ne souhaitant pas porter lui-même un contrat est ouvert à confier la gestion de la partie humide de la parcelle. N'étant pas sur la région, une rencontre n'est possible qu'au printemps 2022.
- Propriétaire 2, voisin des propriétaires 1 et 3 avait déjà déposé des contrats ni-agricole ni-forestier et un contrat forestier. L'animatrice est en contact avec ses parents habitant à côté qui sont intéressés par la démarche. Une visite aura lieu avec le propriétaire A au printemps 2022.
- Propriétaire 3 a été rencontré le 12/11/2021 pour une visite de terrain sur les parcelles humides et la parcelle de hêtraie. Les contrats ni-agricole ni-forestier ainsi que le contrat forestier « maintien d'îlots sénescents » ont été présenté. Le propriétaire ne souhaite pas porter un contrat ni-ni mais est ouvert à confier la gestion des parties ouvertes si les voisins font des travaux. Concernant le contrat forestier et la charte, le propriétaire veut prendre l'avis de son expert forestier. Une reprise de contact sera faite suite à la visite prévue au printemps 2022.
- Propriétaire 4 souhaitait plus d'informations concernant le courrier. Souhaitant garder sa parcelle en l'état, l'animatrice a expliqué l'intérêt patrimonial et la nécessité de mettre en place une gestion pastorale sur ce type de milieux ouverts en déprise. La personne souhaite en discuter avec ses enfants. A relancer.

Les 4 autres propriétaires n'ont pas répondu au courrier et n'ont pas pu être contacté par téléphone.

La possibilité de déposer un ou des contrats sur ce secteur reste en cours.

Secteur 3 – Tourbière des Combettes (16 ha, 7 propriétaires contactés)

7 propriétaires principaux dont 3 indivisions sont présents sur ce secteur.

- Propriétaire 5 a recontacté le CEN par le biais de son expert forestier pour expliquer qu'une réponse au courrier serait apportée après Conseil d'administration. Malgré plusieurs relances, aucun retour n'a été fait depuis. A noter qu'un historique est existant sur ce secteur suite à des travaux de drainage réalisés par le propriétaire dans le passé.

En l'absence d'autres réponses aux courriers, 2 autres propriétaires ont été recontactés par téléphone.

- Propriétaire 6 s'est prononcé au nom de l'indivision contre l'idée de faire quoi que ce soit sur ses parcelles et contre les autres travaux qui ont pu être menés autour du Lac. Il ne souhaite pas être recontacté.

Le propriétaire 7 n'a pas répondu au message téléphonique laissé et les propriétaires minoritaires n'ont pas été recontactés.

La situation semble bloquée sur ce secteur.

Secteur 4 –Anse sud de Soumeix (3 ha, 2 propriétaires)

Ce secteur correspond à une petite zone tourbeuse située dans une anse, fortement colonisée par les ligneux (fougères, saules). Le principal propriétaire sur ce secteur est le Conservatoire du Littoral.

Du fait de la localisation en rivage du lac de Vassivière la moitié de la zone à restaurer fait partie du domaine concédé, non cadastré qui ne peut pas faire l'objet de contrat Natura 2000.

De ce fait le montage d'un pré-contrat sur cette zone a été abandonnée, si des travaux de restauration ont lieu ils seront directement portés par le SYMIVA dans le cadre de leur rôle de gestionnaire pour le CDL et de leur convention avec EDF.

Secteur 5 – Bessat-Bellevue (6,7 ha, 3 propriétaires)

Ce secteur inclue une zone de tourbière en partie boisée, une ancienne coupe forestière et une zone de tourbière en déprise.

- La tourbière boisée propriété d'EDF avait déjà fait l'objet d'un projet de contrat, toutefois cette zone est désormais déclarée en SAU et MAEC par un exploitant qui pâture la parcelle. L'exploitant a été recontacté dans le cadre de la campagne MAEC et souhaitait les renouveler.
- L'ancienne coupe n'a pas été replantée depuis son exploitation. De la bruyère, ajoncs, genêts et des bouleaux ont repris sur la parcelle qu'il serait intéressant de reconvertir en zone pastorale en lien avec le parc de pâturage existant. Cela permettrait également d'inclure dans ce parc des zones tourbeuses au sud de l'ancienne coupe.

Le propriétaire est ouvert à ce que des travaux aient lieu mais ne souhaite pas porter le contrat pour des raisons de trésorerie. L'extension de la convention CEN sur cette partie permettrait au CEN de porter un contrat ni-ni. Toutefois ce projet de contrat n'a pas été priorisé pour début 2022 en raison du caractère de la parcelle qui demanderait une potentielle demande de défrichement (en cours d'étude avec DDT23) et de la nécessité pour le CEN de prioriser les contrats pour des raisons de trésorerie.

Les démarches nécessaires pour une demande de défrichement et la possibilité de financement de ces travaux dans le cadre d'autres programmes restent à l'étude.

2) Accompagnement des porteurs de projets

a) Contrats non agricoles et non forestiers

i. Suivi des contrats en cours :

Hormis les 2 contrats forestiers toujours en cours, deux contrats ni-agricoles ni-forestiers déposés en 2020 ont été suivis par l'animatrice pour vérifier leur bonne réalisation.

- **Contrat ni-agricole ni-forestier Puy la Besse (CEN)**

Les travaux de broyage forestier sur 6ha d'ancienne lande envahie par la fougère et la bourdaine ont eu lieu en février 2021. Les arbres d'intérêt (houx, sorbiers, épineux, bosquets de grands pins ou feuillus) ont été conservés.

Une clôture mixte avec 5 portes et sautadours a été installée en août 2021. Le nouveau parc de pâturage inclus 1 ha de tourbière haute active à buissons nains.

Le rouleau brise-fougère tiré par traction animale a fait 2 passages fin juin et début août. Il semble avoir eu un effet important sur la fougère, à vérifier en juin 2022 lors de la repousse grâce au protocole mis en place.

Enfin, un étrépage sur 1,8 ha a eu lieu en février 2022, la matière retirée a été poussée en bordure de bois où elle se tassera dans les années à venir.

La zone réouverte a été pâturée dès juin 2021 (230 brebis sur 4 jours) en garde et sous la forme de refens mobiles du au retard des clôtures. Une partie des brebis (120) a été ramenée début octobre 2021 pour abrutir les repousses de bourdaines. La pose de spider pac a permis de refendre le parc. En dehors des périodes de pâturage, les portes sont gardées ouvertes pour la circulation de la faune.^

Tableau 2 : Actions prévues au contrat Puy-la-Besse

Année	Mesure	Nature des travaux	Quantité	Montant TTC (€)
Secteur 1 (20 ha)				
REALISE 2021	N05R	Roulage fougère aigle (1 passage)	12,7 ha	
ANNULE 2022	N05R	Roulage fougère aigle (1 passage)	12,7 ha	
Secteur 2 (10,5 ha)				
REALISE 2021	N01Pi	Broyage de restauration	5 ha	
REALISE 2021	N03Pi	Suppression ancienne clôture Fourniture et pose de clôture fixe ovin-bovin	790 ml 1400 ml	
REALISE 2022	N08P	Etrepage sur milieux secs	1,78 ha	
REALISE 2021	N05R	Roulage fougère aigle (2 passages)	5 ha	
Prévu 2022	N05R	Roulage fougère aigle (2 passages)	5 ha	
2021 + 2022	MOE	Suivi des travaux		
Total Travaux + MOE				41988,83 €

Carte 4 : Travaux prévus dans le Contrat ni-ni de Puy-la-Besse

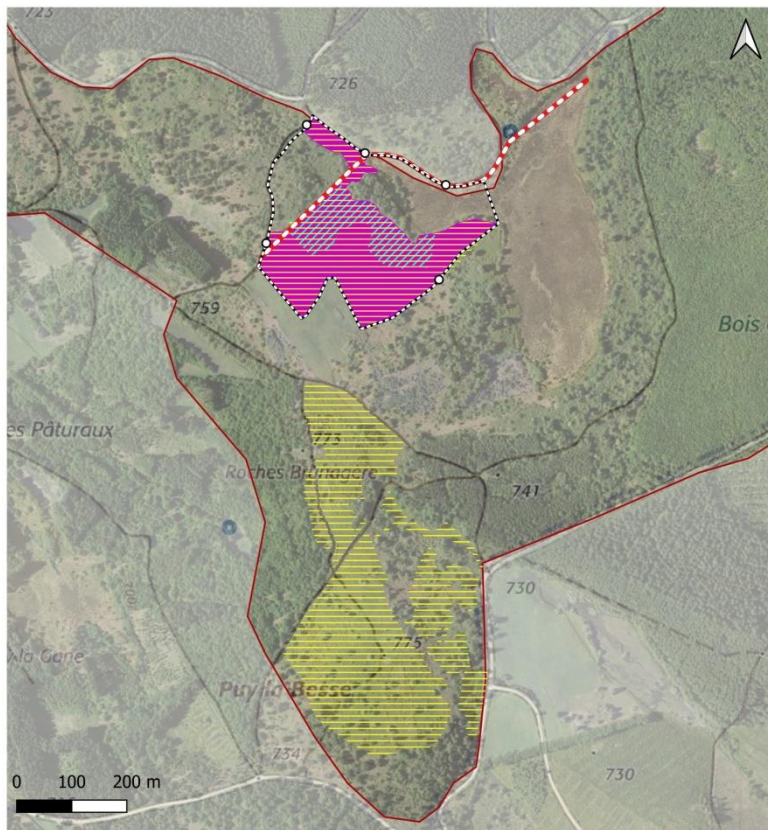

**Contrat CEN 2020
PUY LA BESSSE**

- Création clôture mixte ovin/bovin (1400 ml)
- o Portes
- Suppression anciens barbelés (750 ml)
- Roulage fougère aigle (17,5 ha)
- Broyage lourd de restauration (5 ha)
- Etrepage (1,8 ha)
- Site Natura 2000

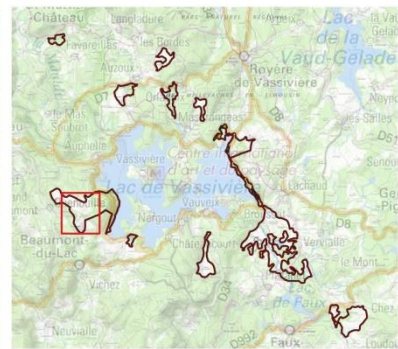

Photo 1 : Secteur 2 avant travaux (février 2021)



Photo 2 : Secteur 2 après broyage (mars 2021)



Photo 3 : Nouveau parc de pâturage



Photo 4 : Zone étrepée (février 2022)



Photo 5 : Passage du rouleau brise-fougère par traction animale

- **Contrat ni-agricole ni-forestier Rives de Soumeix et Masgrangeas (SYMIVA)**

Rives de Soumeix

Les opérations de bûcheronnage manuel ont eu en février et début mars 2021, ainsi que le débroussaillage en 2 passages début 2021 et fin 2021. Le repousse des ligneux a été forte l'été 2021, obligeant à avancer le deuxième passage de débroussaillage. La pression de pâturage doit être accentuée pour garantir. La pose des clôtures prévue début 2022 facilitera cet entretien pastoral.

Hors contrat Natura 2000, les parcelles non cadastrées en bordure de Lac correspondant au domaine concédé ont bénéficié d'un bûcheronnage complémentaire pris en charge par le SYMIVA pour le Conservatoire du Littoral.

Tourbière de l'anse de Masgrangeas

Le bûcheronnage manuel avec débardage par traction animale a démarré d'octobre 2021 jusqu'à janvier 2022. 50% de la zone totale a été réalisé cet automne-hiver, la deuxième tranche étant prévu à l'automne prochain.

Le contrat prévoyait des places de dépôt en bordure de tourbière pour les rémanents. La majorité de ces rémanents ont été stockés au sein du boisement et sur une parcelle attenante pour permettre une reprise porteur et limiter l'impact paysager et la densité de bois mort laissés sur place.

Tableau 3 : Actions prévues au contrat du SYMIVA

Année	Mesure	Nature des travaux	Quantité	Montant TTC (€)
Rives de Soumeix				
REALISE 2021	N01Pi	Bûcheronnage manuel de landes et tourbières	2,34 ha	
REALISE 2021	N05R	Débroussaillage d'entretien	3,57 ha x 2 passages	
Prévu 2022	N03Pi	Clôture ovin	936 ml	
Tourbière de Masgrangeas				
50% REALISE 2021 Reste prévu 2022	N01Pi	Bûcheronnage + débardage à cheval	5,57 ha	
Total prévu sur ZSC				108935,96 €

Carte 5 : Travaux prévus dans le cadre du Contrat ni-ni porté par le SYMIVA



CONTRAT SIMYVA 2020
Partie ZSC
Rives Soumeix
Tourbière Masgrangeas

- Bûcheronnage manuel + débardage à cheval (5,57 ha)
- Bûcheronnage manuel Chantier insertion (2,34 ha)
- Débroussaillage d'entretien x 2 passages (3,57 ha)
- Site Natura 2000 (ZSC)

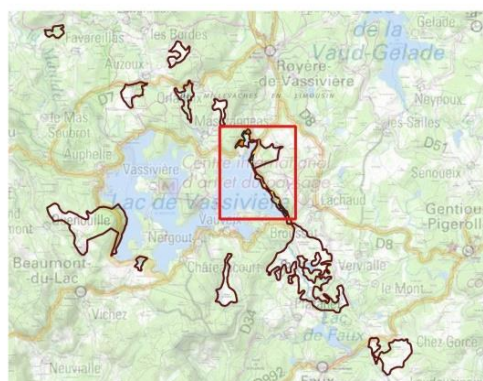

Photo 6 : Bûcheronnage et débardage à cheval sur la Tourbière de la Anse de Masgrangeas



Photo 7 : Bûcheronnage et débroussaillage de lande à genévrier en déprise rives de Soumeix nord



Photo 8 : Bûcheronnage des rives de Soumeix sud (février 2021 ; juin 2021)

ii. Dépôt de précontrats Natura 2000

Projet d'avenant au contrat du Puy-la-Besse (2020-2025) : 76884 euros

Un projet d'avenant au contrat en cours sur Puy-la-Besse a fait l'objet d'un précontrat de **76884 euros TTC**. Déposé auprès de la DDT87, il sera étudié au comité de sélection régional en mars 2022.

L'objectif de cet avenant est multiple :

- **Modifier certains des travaux prévus en 2022 qui ne sont plus faisables techniquement vu l'évolution des milieux (10,2 ha) :**
 - Annulation du rouleau brise-fougère sur 10,2 hectares envahis par le genêt
 - Remplacement par un broyage dû à une évolution rapide du milieu. Cette action est urgente car le genêt s'est fortement développé sur les anciens parcs malgré le pâturage printanier et hivernal par 260 brebis probablement à cause des conditions climatiques. La présence dense et uniforme de genêts empêchera très rapidement le pâturage efficace de la parcelle, la recolonisation d'autres espèces (callune, espèces landicoles oligotrophes) et la gestion de la fougère qui reste présente sous les genets. Une partie ne sera pas broyée mais conservée comme zones refuges.
 - Des zones rocheuses ne sont pas traitées efficacement par le rouleau brise-fougère et sont à repasser en entretien manuel pour faciliter l'accès aux brebis

- **Prévoir des travaux de restauration sur une nouvelle zone en déprise (Secteur 3 - 12 ha) :**
 - Broyage de réouverture (6,9 ha) et étrépage (1,5 ha)
 - Création d'un 4^{ème} parc de pâturage fixe permettant de remettre en pâturage 10,7 ha de milieux secs et 1,3 ha de tourbière
- **Poursuivre les actions d'entretien indispensables jusqu'en 2024 (28 ha) :**
 - Gestion de la fougère par roulage en traction animale
 - Entretien des anciennes clôtures

Tableau 4 : Synthèse des dépenses prévues au précontrat 2022-2024

Année	Mesure	Nature des travaux	Quantité	Montant TTC (€)
Secteur 1 (20 ha)				
2022	N01Pi	Broyage/débroussaillage des genêts	10,2 ha	5551 €
	N03Pi	Entretien clôtures	1000 ml	1840 €
2023 ; 2024	N05R	Roulage fougère aigle (2 ans x 1 passage)	10,2 ha	7344 €
2022 ; 2023 ; 2024	N05R	Débroussaillage manuel fougère (3 ans x 1 passage)	0,95 ha	3525 €
Secteur 2 (10,5 ha)				
2022 ; 2023 ; 2024	N08P	Roulage fougère aigle (3 ans x 2 passages)	6 ha	8640 €
Secteur 3 (12 ha)				
2023	N01Pi	Broyage de restauration	6,9 ha	7866 €
2023	N03Pi	Suppression ancienne clôture	430 ml	940 €
		Fourniture et pose de clôture fixe ovine-bovine	1200 ml	16524 €
2024	N08P	Etrépage sur milieux secs	1,5 ha	7800 €
2023 ; 2024	N05R	Roulage fougère aigle (2 ans x 2 passages)	6,9 ha	7776 €
Total travaux				
2022 ; 2023 ; 2024	MOE	Suivi des travaux		6177 €
Total Travaux + MOE				76884 €

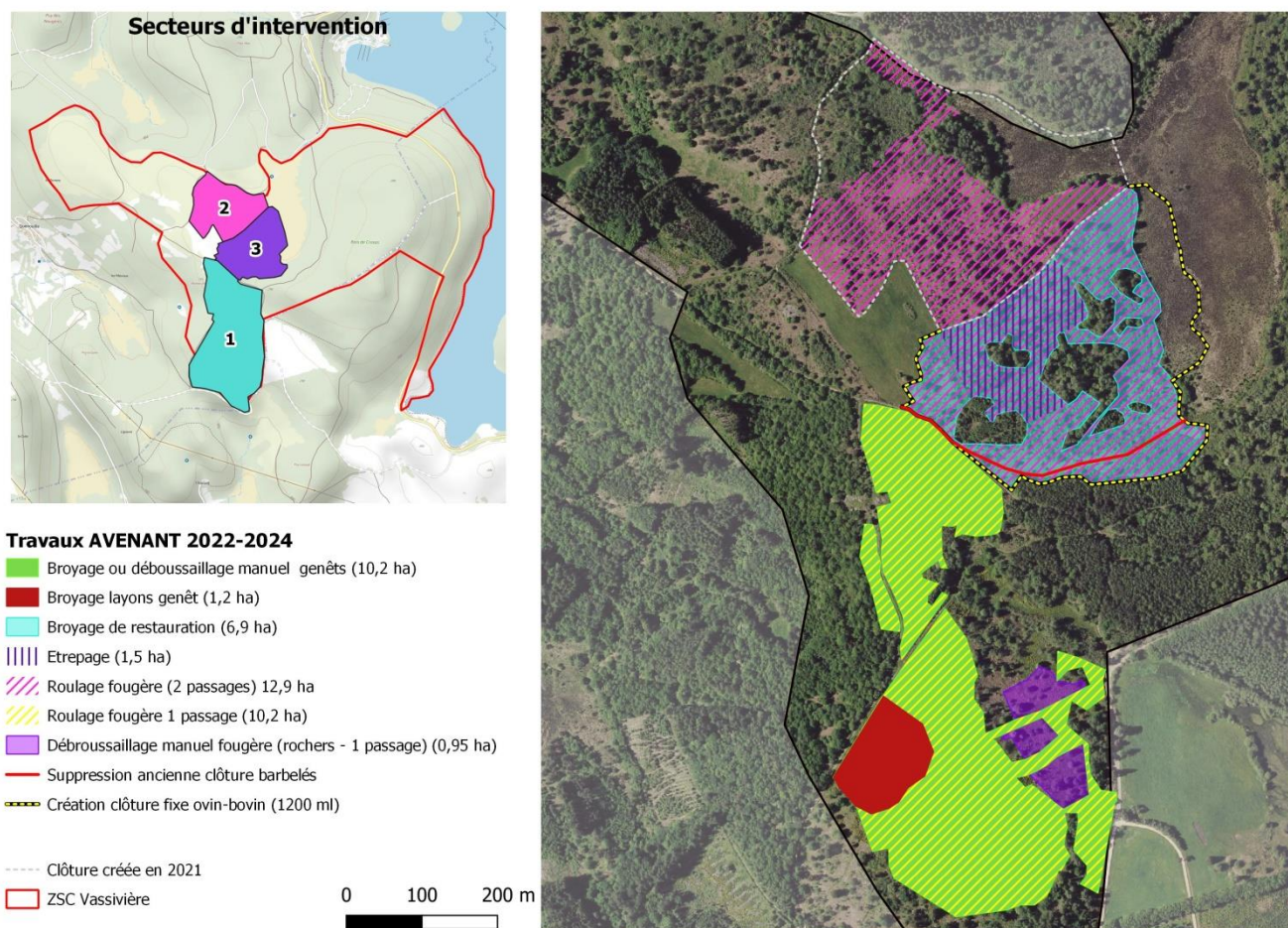

Photo 9 : Secteur 1 envahi par le genêt



Photo 10 : Secteur 3, nouveau secteur à réouvrir

Carte 6 : Localisation des actions prévues au précontrat



b) Contrats forestiers

2 contrats forestiers sont en cours. Il n'y a pas eu d'actions particulières prévues au cahier des charges cette année.

c) Mesures agroenvironnementales et climatiques

Campagne 2021 :

La campagne des MAEc de 2021 constituait une deuxième année de transition avant la nouvelle PAC de 2023. Elle permettait le renouvellement pour 1 an pour les engagements de 2015 et/ ou 2016 (sauf LI_NATU_HE01) et laissait la possibilité de modifier les mesures choisies ou d'ajouter de nouvelles surfaces.

L'ensemble des **8 agriculteur-riche-s** ayant engagés des MAEc en 2015-2020 et 2016 ont été contacté-e-s cette année pour la reconduction des MAEc pour 1 an. L'animatrice Natura 2000 a accompagné les agriculteurs sur les points suivants :

- Vérifier les localisations des MAEc, quitte à ajuster les polygones de MAEc selon le registre parcellaire graphique de chacun ;
- Rajouter ou enlever les surfaces en MAEc, lorsque l'agriculteur souhaitait modifier les engagements, en particulier lorsqu'un agriculteur avait de nouvelles surfaces ;

- Réaliser le plan de gestion obligatoire pour la mesure LI_NATU_HE03, LI_NATU_HE10 et FO_11 (3 agriculteur-riche-s concerné-e-s).
- Envoi des dossiers (cartes de localisation signées et couches SIG) aux techniciens chambre réalisant les déclarations PAC, au PNR (coordinateur PAEC), et à la Chambre d’agriculture 87 pour les secteurs en Haute-Vienne.

En 2021, environ 203,1 ha de MAEc (+213 ml de mesures linéaires) ont été reconduits sur le site Natura 2000 et 10,5 hectares ont été nouvellement contractualisés. Ainsi en 2021, **ce sont 213,6 ha qui sont engagées en MAEc sur ce site** (mesures reconduites en 2021, et mesures engagées en 2017, 2018 et 2019 qui sont encore valable), c’est-à-dire **environ 68% de la Surface agricole utile du site Natura 2000**.

Tableau 5 : Récapitulatif des MAEc engagées sur la ZSC

Code	Intitulé de la mesure	Surface engagée 2015 (ha)	Surface engagée 2016 (ha)	Surface engagée 2017 (ha)	Surface engagée 2021
LI_NATU_HE01	Restauration de milieux patrimoniaux envahis par les ligneux sans amendement avec ajustement de la pression de pâturage	0,4			Mesure supprimée
LI_NATU_HE02	Entretien de milieux patrimoniaux et des prairies sans amendement avec ajustement de la pression de pâturage	104,4			121,9 + 52,6
LI_NATU_HE03	Maintien mécanique de l'ouverture de milieux patrimoniaux et de prairies sans amendement avec ajustement de la pression de pâturage	40,2		-8,1	15,4
LI_NATU_HE10	Entretien de milieux patrimoniaux sans fertilisation via un plan de gestion pastorale	54,3		-10,7	43,6 - 37
LI_NATU_HE13	Maintien de la richesse floristique des prairies permanentes		6,1	0,5	6,6
LI_NATU_HE24	Plan de gestion pastoral				10,5
LI_NATU_FO11	Entretien des rigoles (Plan gestion 5 ans)	795 ml			231 ml
TOTAL		199,3	6,1	0,5 / - 18,8	213,6



Photo 11 : Nouveaux engagements MAEC à Bessat-Bellevue (Vaches Highland Cattle et brebis)

Carte 7 : Localisation des MAEc engagées

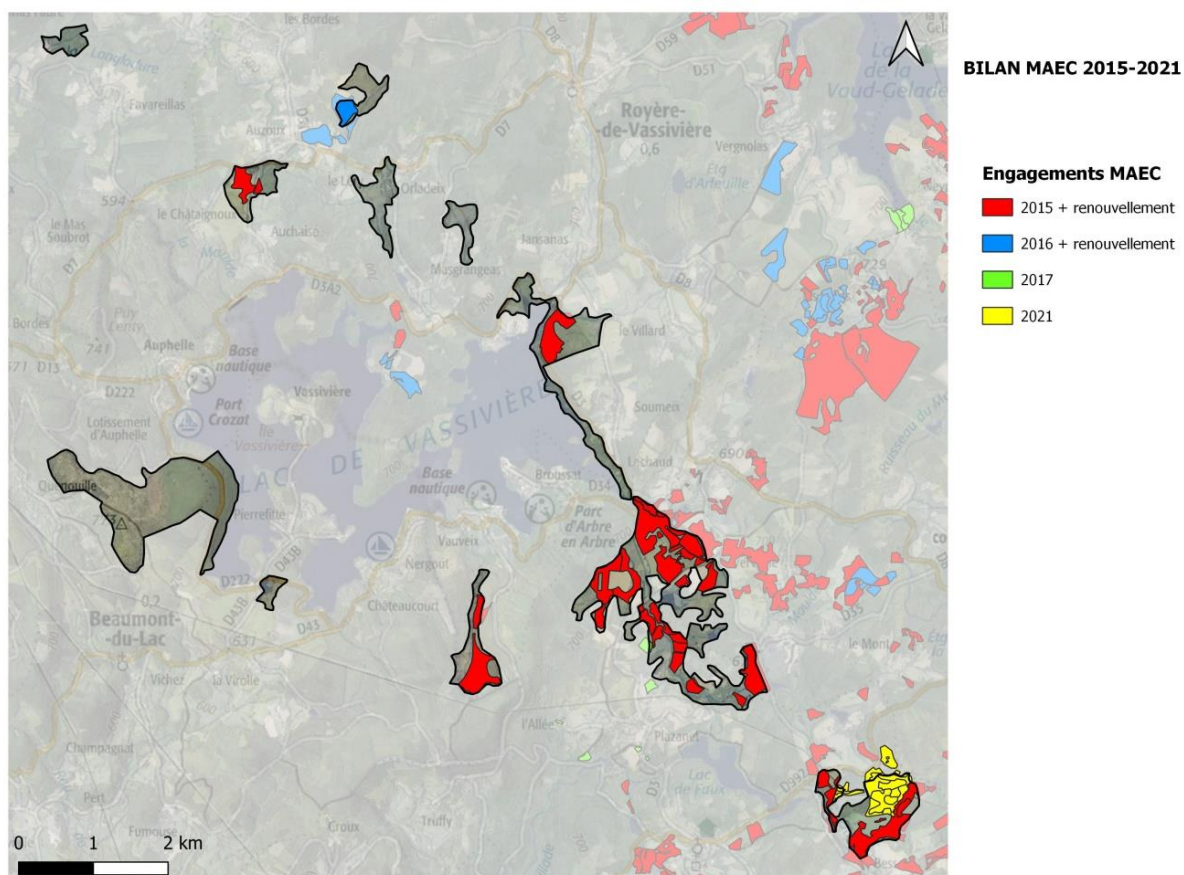

Campagne 2022 :

L'animatrice Natura 2000 a participé aux réunions pour la préparation de la campagne 2022 organisées par la coordinatrice du PAEC au PNR le 21/10/2021 et le 31/01/2022.

3) Animation des chartes Natura 2000

Aucune charte n'a été signée sur la ZSC.

Lors de la rencontre avec le propriétaire B (tourbière du Ruisseau de Masgrangeas) la signature d'une charte a été proposée, elle est en cours d'étude par la propriétaire en lien avec son expert forestier.

V) Sensibilisation et communication

1) Animations

Sorties financées dans le cadre de l'animation

- **Animation scolaires**

Conformément au cahier des charges du PNR, deux demi-journées d'animation à destination des scolaires ont été organisées le 28/05/2021 et le 04/06/2021. Ces animations ont pris la forme de deux chasses au trésor, les enfants parcourant un circuit et devant trouver et répondre à des questions pour trouver et ouvrir le coffre au trésor. L'école de Royère-de-Vassivière souhaitant amener 2 classes, une animation complémentaire à destination des CP/CE1 a été faite : découverte des insectes de la mare et du Bois de Crozat.

3 classes soit 67 élèves ont ainsi pu bénéficier de ces animations.

- **Animation grand public**

Une animation grand public à la journée a été organisée dans le cadre du programme d'animations « De Villages en Sonnaillies » le 18/08/21. La sortie a pris la forme d'une randonnée à la journée de la lande du Puy la Croix jusqu'au domaine de Lachaud avec un déjeuner de produits locaux de producteurs, et le retour le long des rives de Soumeix pour voir les travaux du Contrat ni-agricole ni-forestier.

Cette sortie a rassemblé plusieurs intervenants : le Conservatoire d'espaces naturels en collaboration avec l'Association pour le Pastoralisme de la Montagne Limousine et la Ligue de Protection des Oiseaux. Elle a ainsi permis aux 30 participants de découvrir les enjeux écologiques liés aux habitats de landes et tourbières sur la ZSC et la ZPS, les évolutions du paysage et la raréfaction de ces milieux, mais également leur intérêt pour l'élevage et la nécessité du maintien du pastoralisme et des paysages agro-pastoraux pour un grand nombre d'espèces patrimoniales.



Photo 12 : Sortie sur la lande du Puy-la-Croix avec les CM1/CM2 de l'école de Peyrat-le-Château



Photo 13 : Randonnée "De rives en Puys" : Découverte de la ferme de Lachaud et observation des pies-grièches écorcheurs

Sorties grand public avec sensibilisation à Natura 2000 (autres financements)

De nombreux habitats d'intérêt communautaires de la ZSC sont présents sur les parcelles du Conservatoire du littoral. Ils sont entretenus par un pâturage itinérant issu de la mise en commun de

deux troupeaux d'éleveurs locaux. Une bergère salariée par le Syndicat du Lac de Vassivière (SYMIVA) mène le troupeau d'avril à octobre autour du Lac.

Dans le cadre de cette estive, l'animatrice a participé –hors temps d'animation- à 3 animations en collaboration avec l'Association pour le pastoralisme de la Montagne Limousine (APML) et le Syndicat du Lac de Vassivière (SYMIVA). L'objectif est ici de présenter à plusieurs voix les enjeux écologiques et pastoraux autour du Lac et du Plateau de Millevaches et ce qui les unis. Les participants découvrent d'une part les habitats et espèces à enjeux sur la ZSC et la ZPS et les outils Natura 2000 permettant leur restauration, mais également les enjeux liés au pastoralisme de manière générale et plus spécifiquement la garde et le rôle du berger et comment ils contribuent à leur maintien.

Ces animations s'inscrivent également dans le programme « De villages en Sonnailles » développé par le PNR. Il s'agit ici soit de randonnées-transhumance avec déplacement du troupeau, soit de partager un moment de garde. L'animation se conclue par un buffet de produits locaux.



Photo 14 : Découverte de l'estive autour du Lac de Vassivière



Photo 15: Transhumance jusqu'à la tourbière de Masgrangeas

Tableau 6: Récapitulatif des animations 2021

Date	Animations	Public	Nombre participants
Sorties sur temps d'animation Natura 2000			
28/05/2021	Animations pour 2 classes à Puy-la-Besse <ul style="list-style-type: none"> • Les insectes du Bois de Crozat (CP/CE1) • Chasse au trésor (CM1/CM2) 	Ecole de Royère de Vassivière	45 élèves 4 adultes
04/06/2021	Chasse au trésor au Puy-la-Croix (CM1/CM2)	Ecole de Peyrat le Château	22 élèves 5 adultes
18/08/2021	Randonnée « De Rives en Puys » de la lande du Puy-la-Croix à Lachaud (repas producteurs)	Grand public	30 personnes (max)
Sorties avec sensibilisation à Natura 2000 (autres financements)			
11/07/2021	Rando-Apéro pastoral	Grand public	149 au total (50 max /anim 123 refusés)
18/07/2021	Rando-apéro pastoral		
08/08/2021	Rando-apéro pastoral		

2) Lettre d'information du site

Une lettre d'information a été rédigée par l'animatrice puis mise en page par le PNR. Cette lettre d'informations étant la 3^{ème} parue, elle présente l'actualité du site Natura en se focalisant sur les contrats en cours et les travaux majeurs qui ont eu lieu. L'adresse du site internet y est rappelée.

Cette lettre d'information sera diffusée sur le site internet du PNR, et sera imprimée pour pouvoir être distribuée lors d'interventions.

3) Mise à jour du site internet

Le site internet a été mis à jour : modifications des informations (présidence, mise à jour FSD, partenaires ...), ajout de photos et du PowerPoint du COPIL.

Une fois la lettre d'info et le bilan d'activité validés lors de la restitution des livrables, ils y seront également ajoutés.

Adresse : <http://vassiviere.n2000.fr/>

4) Médias

Les contrats ni-agricoles ni-forestiers en cours et les animations réalisées en 2021 ont fait l'objet de plusieurs diffusions dans 10 médias :

Tableau 7: Médias ayant diffusé du contenu en lien avec le site Natura 2000

Média	Sujet	Date
Radio Vassivière	Emission sur la gestion des terrains autour du Lac	Octobre 2020
Site internet et Facebook du CEN	Démarrage des travaux du Contrat Natura 2000 à Puy la Besse	Février 2021
France 3 ; France bleu Creuse ; Radio Vassivière ; Le Populaire; La Montagne	Contrat Natura 2000 et réalisation de travaux sur les Rives de Soumeix	Mars 2021
Le Populaire	Contrat Natura 2000 et réalisation de travaux sur la Tourbière de Masgrangeas	Décembre 2021
Radio Vassivière, La Montagne	Sortie transhumance du 21/07 :environnement et pastoralisme	Août 2021

VI) Suivis

1) Suivi écologique

Lors de l'animation, différentes sorties de terrain ont été effectuées sur 7 entités de la ZSC pour suivi écologique global des habitats et veille : Puy-la-Besse, Puy-la-Croix, Soumeix, Masgrangeas, Bessat-Bellevue, Auzoux, Lachaud, Tourbière des Combettes et du Ruisseau de Masgrangeas (Orladeix) ...

L'animatrice a également effectué des relevés protocolaires sur la dynamique de la Fougère aigle sur le site de Puy-la-Besse. D'autres relevés seront effectués en 2022. De même, l'animatrice s'est rapprochée du CBNMC pour un potentiel accompagnement dans le suivi des habitats suite au contrat en cours.

Les données naturalistes prises au fil des sorties seront intégrées à Kollekt début mars 2022 et Géonature comme prévu par le cahier de charges.

2) Prise de vues géolocalisées

Lors des différentes sorties de terrain, 440 photos géolocalisées et horodatées ont été prises. Elles permettront de suivre l'évolution des habitats à long-terme, des travaux effectués dans le cadre des contrats ni-agricoles ni-forestier mais aussi sur des milieux bénéficiant de MAEC.

L'ensemble des photos et la couche SIG les localisant ont été remises au PNR comme livrables.



Photo 16 : Tourbière de Quenouille (aout 2021)



Photo 17 : Puy la Croix (juin 2021)



Photo 18 : Fontenelles de Lachaud (octobre 2021)



Photo 19 : Drosera intermedia, Bellevue (aout 2021)

3) Autres

Des échanges ont eu lieu avec le CBNMC pour la validation et l'intégration de la nouvelle cartographie d'habitats réalisée en 2020. Des points restent à corriger et le seront pour validation début 2022, ce qui permettra d'intégrer les habitats mis à jour sur le site de Bessat-Bellevue. Le FSD devra être mis à jour en conséquence en 2022.

L'animatrice a participé à la mise à jour de la cartographie des habitats et à l'inventaire des lichens sur la partie en ZSC du site de Bessat-Bellevue (renouvellement du plan de gestion dans le cadre du Contrat territorial milieux aquatiques).

L'animatrice a également participé à la journée « pâturage en tourbière » à Royère-de-Vassivière organisés par le Pole relais Tourbières.

VII) Articulation avec les politiques publiques et mises à jour administratives

D'autres actions ont été menées dans le cadre de l'animation Natura 2000 :

- Mise à jour du FSD qui n'intégrait pas 2 espèces d'intérêt communautaire connues sur le site. Ce FSD devra être mis à jour une fois la cartographie des habitats validée (nouvelles surfaces)
- Formation SIN2 et mise à jour des données sur l'interface SIN2 (intégration des mesures du Docob et des données sur les contrats déposés)

Du temps a aussi été consacré à l'articulation avec les autres politiques publiques pouvant impacter les HIC du site. Celles-ci sont notamment en lien avec le Conservatoire du littoral qui est propriétaire de plus qu'un quart des surfaces du site :

- Participation à la concertation sur l'étude paysagère
- Participation à la concertation sur le nouvel aménagement forestier des terrains du CDL par l'ONF
- Participation aux comités de gestion et réunions en lien avec l'estive
- Projet sentiers nautiques par le CKE : avis et appui pour les contenus
- Réunion de concertation EDF (05/10/21)

VIII) Bilan et comité de pilotage

1) Rédaction d'un rapport d'activité

Le présent bilan d'activité a été rédigé à la fin de la période d'animation.

2) Préparation et animation d'un Comité de pilotage

Le COPIL du site Natura 2000 a eu lieu à Royère-de-Vassivière le 10/12/2021. Il s'agissait d'une journée rassemblant 3 COPIL des sites Natura 2000 dont le PNR est structure porteuse sur le département de la Creuse (ZSC Landes et zones humides autour du Lac de Vassivière, ZSC de la Vallée de la Gioune, ZPS du Plateau de Millevaches).

La présentation du COPIL s'est déroulée sur un support diaporama suivi d'une phase d'échanges avec les membres du COPIL. La présentation présentait l'ensemble des actions réalisées dans le cadre d'une année d'animation Natura 2000 depuis le dernier COPIL datant du 22/10/2020.

Le Powerpoint et Compte-rendu du COPIL est disponible ici : LIEN INTERNET ?

3) Bilan du temps d'animation

De manière synthétique, ce tableau de bord récapitule le prévisionnel et le réalisé de l'année d'animation.

Tableau 8 : Récapitulatif du temps d'animation décembre 2020- février 2022

Volet du cahier des charges	Nombres de jours réalisés
Réunions avec le maître d'ouvrage	4,5
Récupération des données historiques du site	4
Animation des contrats et charte Natura 2000 + Articulation politique publiques et administratives	37
Sensibilisation et communication	8,5
Suivis	6
Bilans et comité de pilotage	4
TOTAL :	64

Un outil au service de la biodiversité, des paysages et de l'économie de territoires



Conservatoire d'espaces naturels de Nouvelle-Aquitaine

www.cen-nouvelle-aquitaine.org

Siège social : 6 ruelle du Theil - 87510 Saint-Gence

Tél : 05 55 03 29 07
siege@cen-na.org



Contact :

**CEN Nouvelle-Aquitaine
Antenne Bujaleuf**

Le Bourg – 87460 Bujaleuf

Tél : 05 55 32 46 72
siege@cen-na.org

avec le concours financier de

